



# **PANDUAN AKADEMIK PASCASARJANA IAIN SURAKARTA**

## **KATA PENGANTAR**

Puji syukur ke hadirat Allah SWT yang telah melimpahkan rahmat dan hidayah-Nya sehingga Panduan Akademik Pascasarjana IAIN Surakarta ini telah diselesaikan.

Buku Panduan ini disusun untuk menjadi acuan bagi mahasiswa Pascasarjana IAIN Surakarta dalam kebutuhan akademik. Buku panduan ini merupakan revisi atas buku yang sama yang telah diterbitkan sebelumnya.

Penyelesaian buku panduan ini merupakan hasil kerja dari tim. Sehubungan dengan hal itu, kami sampaikan terima kasih kepada Tim Penyusun dan semua pihak yang terlibat. Kepada semua pihak yang memberikan masukan demi perbaikan dan penyempurnaan kami ucapkan terima kasih.

Direktur,

**Dr. Baidi, M.Pd.**

NIP. 1964 0302 199603 1 001

## DAFTAR ISI

|  |     |
|--|-----|
| COVER .....  | i   |
| KATA PENGANTAR .....   | ii  |
| DAFTAR ISI .....   | iii |
| BAB I PROFIL PASCASARJANA IAIN SURAKARTA .....                       | 1   |
| BAB I PROFIL PASCASARJANA IAIN SURAKARTA .....                       | 7   |
| BAB III KURIKULUM PASCASARJANA .....                                 | 14  |
| BAB IV PENDAFTARAN, TEMPAT PERKULIAHAN DAN BIAYA<br>PENDIDIKAN ..... | 27  |
| BAB V KATEGORI MAHASISWA .....                                       | 29  |
| BAB VI AKADEMIK DAN KEMAHASISWAAN .....                              | 30  |
| BAB VII UJIAN-UJIAN DAN PREDIKAT KELULUSAN .....                     | 34  |
| BAB VIII PENULISAN KARYA ILMIAH .....                                | 40  |
| BAB IX TUGAS DAN KEWAJIBAN DOSEN .....                               | 43  |
| BAB X LAYANAN ADMINISTRASI .....                                     | 44  |
| BAB XI TATATERTIB MAHASISWA .....                                    | 45  |

# **BAB I**

## **PROFIL PASCASARJANA IAIN SURAKARTA**

### **1. Sejarah**

#### **a. Riwayat pendirian**

Pendirian Pascasarjana IAIN Surakarta diawali sejak IAIN Surakarta masih berbentuk sekolah tinggi dengan nama Sekolah Tinggi Agama Islam Negeri (STAIN Surakarta). Persiapan dilakukan dengan membentuk Panitia Persiapan Pascasarjana STAIN Surakarta dengan Ketua Drs. Rohmat, M.Pd dan Sekretaris Purwanto, S.Pd, M.Pd.

Kegiatan panitia dilakukan dengan menyusun proposal pendirian dengan mengajukan 3 (tiga) program studi, yaitu S2 Manajemen Pendidikan Islam (S2 MPI), S2 Manajemen Keuangan dan Perbankan Syariah (S2 MKPS) dan S2 Studi Qur'an (S2 SQ). Rencana pembukaan ketiga program studi di STAIN Surakarta memperoleh sambutan berbagai pihak, baik organisasi massa Islam, lembaga pendidikan, perguruan tinggi, tokoh masyarakat, pesantren, pemerintah daerah dan stakeholder lain di lingkungan Karesidenan Surakarta.

Termasuk dalam penyusunan proposal, dilakukan pula penyusunan kurikulum dan silabus. Untuk mematangkan kurikulum, dilakukan kegiatan Workshop Kurikulum Internasional pada tanggal 5 Mei 2007 di Hotel Lor Inn Solo. Workshop menghadirkan Direktur Pendidikan Tinggi Islam Prof. Abdurahman Mas'ud dan Prof. Dr. Usman Abu Bakar, MA sebagai narasumber. Pembahasan melibatkan 3 (tiga) guru besar dari luar negeri dan 6 (enam) guru besar dalam negeri guna memantapkan rencana pendidikan. Kesembilan guru besar terdiri dari: (1) Prof. Jamal Othman, Ph.D (UKM Malaysia), (2) Prof. A. Gaffar Ismail, Ph.D (UKM Malaysia), (3) Prof. Ismail Yusuf, Ph.D (UKM Malaysia), (4) Prof. Dr. H. Abdurrahman Mas'ud (Direktur Dikti Islam Depag RI), (5) Prof. Dr. Juhaya S Praja (UIN Bandung), (6) Prof. Dr. Sri Anitah, M.Pd (UNS Surakarta), (7) Prof. Dr. Mulyoto, M.Pd (UNS Surakarta), (8) Prof. Dr. H. Usman Abu Bakar, MA (STAIN Surakarta), (9) Prof. Dr. H. Nashruddin Baidan (STAIN Surakarta).

Setelah diajukan kepada Kementerian Agama, selanjutnya keluar ijin penyelenggaraan. Pertama

Pascasarjana STAIN Surakarta diselenggarakan berdasarkan Surat Keputusan Direktur Jenderal Pendidikan Islam DJ.I/15/2008 tanggal 8 Januari 2008 dengan dua program studi; Studi Qur'an (S2) dan Manajemen Keuangan dan Perbankan Syari'ah (S2). Kemudian diijinkan pula menyelenggarakan program studi Manajemen Pendidikan Islam (S2) dengan surat Keputusan Direktur Jenderal Pendidikan Islam DJ.I/358/2008 tentang Program Studi Manajemen Pendidikan Islam. Pada tanggal 30 Januari 2008 Program Pascasarjana STAIN Surakarta diresmikan oleh ketua STAIN Surakarta, Prof. Dr. H. Usman Abu Bakar, MA

#### **b. Perkembangan Pascasarjana IAIN Surakarta**

Dalam perkembangannya, Pascasarjana STAIN Surakarta juga menyelenggarakan berbagai program bekerja sama dengan Kementerian Agama. Tahun 2010 Pascasarjana STAIN Surakarta menyelenggarakan Program Studi Manajemen Pendidikan Islam (MPI) Konsentrasi Pendidikan Guru Pendidikan Agama Islam (PG PAI) SD, SMP dan Calon Pengawas PAI Pada Sekolah sebanyak dua tahun angkatan. Program beasiswa ini terlaksana atas kerja sama berdasar Keputusan Direktur Jenderal Pendidikan Islam Nomor: DJ.I/688A/2010 Tanggal 11 Oktober 2010 Tentang Beasiswa Kualifikasi Guru Program S2 PAI Pada Sekolah Program Peningkatan Mutu Pendidik dan Tenaga Kependidikan Tahun Anggaran 2010. Program ini mampu mengembangkan kompetensi guru Pendidikan Agama Islam.

Pada 3 Januari 2011, STAIN Surakarta beralih status menjadi IAIN Surakarta. Seiring tuntutan kebutuhan masyarakat terhadap penyelenggaraan Program Doktor, Program Pascasarjana IAIN Surakarta melakukan persiapan pembukaan Program Doktor (S3) Manajemen Pendidikan Islam. Pada 2013 berdasar Peraturan Menteri Agama Nomor 84 Tahun 2013 tentang Organisasi tata kerja IAIN Surakarta, Pascasarjana STAIN Surakarta juga beralih menjadi Pascasarjana IAIN Surakarta.

Pengembangan Pascasarjana kembali dilakukan pada tahun 2015. Pascasarjana IAIN Surakarta mengembangkan diri dengan membuka Program Studi baru, yaitu S2 Pendidikan Bahasa Arab (S2 PBA). Pada Desember 2017 berdasar Surat Keputusan Dirjen Pendidikan Islam Kemenag

RI Nomor 5616 Tahun 2017, Pascasarjana IAIN Surakarta juga menyelenggarakan program doktor (S3) Program Studi Manajemen Pendidikan Islam (Prodi S3 MPI).

| No | Jenis Program | Nama Program Studi         | Akreditasi Program Studi |   |                    |
|----|---------------|----------------------------|--------------------------|---|--------------------|
|    |               |                            | Status/<br>Peringkat     | No. dan Tgl. SK   | Tgl.<br>Kadaluarsa |
| 1  | 2             | 2                          | 3                        |   | 4                  |
| 1  | Doktor        | Manajemen Pendidikan Islam | Terakreditasi Minimum    | Nomor 5616 Tahun 2017, tanggal 6 Desember 2017                |                    |
| 2  | Magister      | Manajemen Pendidikan Islam | Terakreditasi B          | No. 4710/SK/BAN-PT/Akred/M/XII/2017, tanggal 5 Desember 2017  | 5 Desember 2022    |
| 3  | Magister      | Pendidikan Bahasa Arab     | Terakreditasi B          | No. 577/SK/BAN-PT/Akred/M/II/2018, tanggal 20 Mei 2018        | 30 Mei 2022        |
| 4  | Magister      | Pendidikan Agama Islam     | Terakreditasi B          | No. 4820/SK/BAN-PT/Akred/M/XII/2019, tanggal 17 Desember 2019 | 17 Desember 2024   |
| 5  | Magister      | Hukum Ekonomi Syariah      | Terakreditasi Minimum    | Nomor 5616 Tahun 2017, tanggal 6 Desember 2017                |                    |
| 6  | Magister      | Manajemen Bisnis Syariah   | Terakreditasi Minimum    | Nomor 644 Tahun 2019, tanggal 15 Juli 2019                    |                    |

## **2. Visi, Misi, Tujuan, dan Tata Nilai**

### **a. Visi**

Visi Pascasarjana IAIN Surakarta adalah “Menjadi Pascasarjana yang unggul dalam kajian keislaman dan sains secara interdisipliner dan multidisipliner yang terintegrasi dengan kearifan lokal di tingkat ASEAN pada tahun 2030”.

### **b. Misi**

Misi Pascasarjana IAIN Surakarta adalah :

- 1) Menyelenggarakan pendidikan dan pengajaran secara interdisipliner dan multidisipliner dengan mengintegrasikan ilmu pengetahuan dan kearifan lokal dengan nilai-nilai Islam.
- 2) Menyelenggarakan penelitian secara interdisipliner dan multidisipliner untuk menjawab problem dan kebutuhan masyarakat.
- 3) Menyelenggarakan pengabdian kepada masyarakat dalam rangka mengaplikasikan ilmu pengetahuan dan hasil penelitian.
- 4) Mengembangkan kerjasama dan kolaborasi tingkat nasional dan internasional untuk penguatan kelembagaan.

### **c. Tujuan**

Tujuan Pascasarjana IAIN Surakarta adalah :

- 1) Menghasilkan lulusan yang unggul, profesional, berkarakter dan kompeten sesuai dengan disiplin keilmuannya.
- 2) Menghasilkan penelitian yang inovatif, interdisipliner ataupun multidisipliner.
- 3) Menghasilkan program pengabdian kepada masyarakat sesuai disiplin keilmuannya.
- 4) Menghasilkan kerjasama yang mutualisme dalam pengembangan pendidikan Islam.

### **d. Tata Nilai**

Tata nilai yang berlaku Pascasarjana IAIN Surakarta mengacu kepada nilai di IAIN Surakarta, yaitu *religiosity*, *civility*, *modernity*, dan *professionality* (RCMP). *Religiosity*, bermakna IAIN Surakarta selalu berpegang teguh pada prinsip-prinsip agama yaitu Islam, dalam pelaksanaan tri

dharma perguruan tinggi maupun sehari-hari. *Civility*, berarti seluruh penyelenggara pendidikan selalu mengacu pada nilai-nilai keadaban yang diakui secara universal oleh bangsa-bangsa beradab. *Modernity*, bermakna harus selalu memperhatikan dimensidimensi kemodernan, sehingga fungsi kelembagaan tetap relevan dengan gerak perubahan dan dinamika sosial. *Professionality* bermakna proses manajemen kelembagaan kampus dikelola secara profesional yang menjunjung tinggi nilai profesional dalam setiap tindakan kerja.

**e. Organisasi dan Tata Kerja**

Berdasarkan organisasi dan tata kerja Pascasarjana IAIN Surakarta didasarkan pada PMA Republik Indonesia No. 48 Tahun 2017 tentang Perubahan kedua atas Peraturan Menteri Agama Nomor 24 Tahun 2013 tentang Organisasi dan Tata Kerja Institut Agama Islam Negeri Surakarta.

Struktur organisasi dapat diketahui alur hubungan-hubungan kerja dalam rangka mencapai tujuan organisasi. Dokumen struktur organisasi secara formal adalah sebagai berikut:

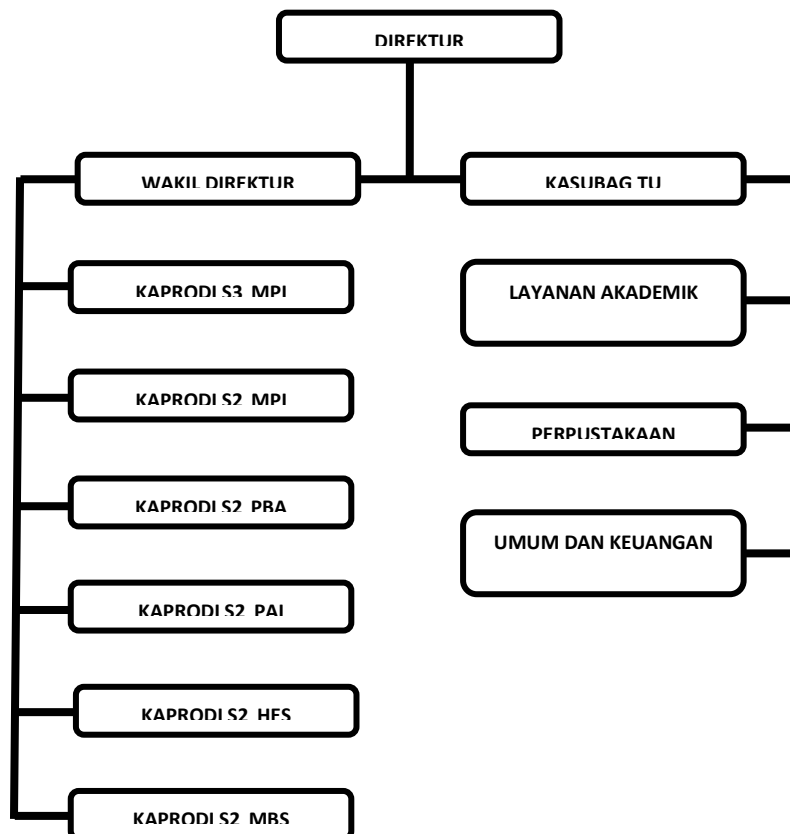



Keterangan:

|        |                               |
|--------|-------------------------------|
| S3 MPI | S3 Manajemen Pendidikan Islam |
| S2 MPI | S2 Manajemen Pendidikan Islam |
| S2 PBA | S2 Pendidikan Bahasa Arab     |
| S2 PAI | S2 Pendidikan Agama Islam     |
| S2 HES | S2 Hukum Ekonomi Syariah      |
| S2 MBS | S2 Manajemen Bisnis Syariah   |

**BAB II**  
**DOKUMEN VISI, MISI DAN TUJUAN**  
**PASCASARJANA IAIN SURAKARTA**

**VISI, MISI DAN TUJUAN**  
**PASCASARJANA IAIN SURAKARTA**

**1. Visi**

Visi Pascasarjana IAIN Surakarta adalah “Menjadi Pascasarjana yang unggul dalam kajian keislaman dan sains secara interdisipliner dan multidisipliner yang terintegrasi dengan kearifan lokal di tingkat ASEAN pada tahun 2030”.

**2. Misi**

Misi Pascasarjana IAIN Surakarta adalah :

- a. Menyelenggarakan pendidikan dan pengajaran secara interdisipliner dan multidisipliner dengan mengintegrasikan ilmu pengetahuan dan kearifan lokal dengan nilai-nilai Islam.
- b. Menyelenggarakan penelitian secara interdipliner dan multidisipliner untuk menjawab problem dan kebutuhan masyarakat.
- c. Menyelenggarakan pengabdian kepada masyarakat dalam rangka mengaplikasikan ilmu pengetahuan dan hasil penelitian.
- d. Mengembangkan kerjasama dan kolaborasi tingkat nasional dan internasional untuk penguatan kelembagaan.

**3. Tujuan**

Tujuan Pascasarjana IAIN Surakarta adalah :

- a. Menghasilkan lulusan yang unggul, profesional, berkarakter dan kompeten sesuai dengan disiplin keilmuannya.
- b. Menghasilkan penelitian yang inovatif, interdisipliner ataupun multidisipliner.
- c. Menghasilkan program pengabdian kepada masyarakat sesuai disiplin keilmuannya.
- d. Menghasilkan kerjasama yang mutualisme dalam pengembangan pendidikan Islam.

## **VISI, MISI DAN TUJUAN PROGRAM STUDI S3 MANAJEMEN PENDIDIKAN ISLAM**

### **VISI**

Menjadi Program Studi unggul dalam menghasilkan model manajemen pendidikan Islam secara modern, interdisipliner, dan multidisipliner dalam memecahkan problema manajemen pendidikan Islam di ASEAN pada tahun 2026.

### **MISI**

1. Menyelenggarakan pendidikan dan pengajaran yang berbasis penelitian manajemen dalam konsep pendidikan Islam modern.
2. Menyelenggarakan penelitian yang berbasis pada kebutuhan penyelenggaraan lembaga pendidikan Islam modern.
3. Menyelenggarakan pengabdian kepada masyarakat yang berbasis pada manajemen modern, kebutuhan masyarakat, dan hasil penelitian.
4. Mengembangkan jaringan kerjasama dengan lembaga pendidikan dan lainnya baik dari dalam maupun Luar Negeri, khususnya dalam bidang manajemen pendidikan.

### **TUJUAN**

1. Menghasilkan alumni yang memiliki pengetahuan dan ketrampilan dalam merancang dan menerapkan ilmu manajemen pendidikan Islam yang modern dengan pendekatan interdisipliner dan multidisipliner.
2. Menghasilkan produk-produk penelitian manajemen pendidikan Islam yang responsif terhadap kebutuhan pengelolaan lembaga pendidikan Islam yang modern
3. Menghasilkan alumni yang berkontribusi secara nyata kepada masyarakat dalam manajemen pendidikan Islam modern baik pada pendidikan formal maupun informal.
4. Menghasilkan jaringan kerjasama yang potensial terhadap pengembangan manajemen pendidikan Islam baik lembaga formal maupun informal dan luar maupun dalam negeri.

**VISI, MISI DAN TUJUAN**  
**PROGRAM STUDI S2 MANAJEMEN PENDIDIKAN ISLAM**

**VISI**

Menjadi Program Studi Manajemen Pendidikan Islam yang unggul dan berdaya saing pada tingkat ASEAN yang terintegrasi dengan kearifan lokal pada tahun 2026.

**MISI**

1. Menyelenggarakan pendidikan Manajemen Pendidikan Islam yang berbasis riset.
2. Menyelenggarakan penelitian Manajemen Pendidikan Islam pada lembaga-lembaga manajemen dan lembaga pendidikan Islam.
3. Menyelenggarakan pengabdian kepada masyarakat sebagai aplikasi hasil riset dan pendidikan dan pengajaran.
4. Mengembangkan jaringan kerjasama dengan Perguruan Tinggi dalam dan Luar Negeri khususnya dalam bidang Manajemen Pendidikan

**TUJUAN**

1. Menjadikan tenaga pengelola pendidikan yang memiliki kemampuan; merencanakan, mengorganisasi, melaksanakan dan mengevaluasi kemajuan lembaga pendidikan.
2. Menghasilkan tenaga peneliti dalam bidang manajemen pendidikan Islam.
3. Membentuk magister yang memiliki kemampuan manajemen pengembangan pada lembaga pendidikan Islam.
4. Mengembangkan jaringan kerjasama dengan lembaga-lembaga manajemen dan pendidikan Islam.

## **VISI, MISI DAN TUJUAN PROGRAM STUDI S2 PENDIDIKAN BAHASA ARAB**

### **VISI**

Menjadi Program Studi Pendidikan Bahasa Arab (PBA) yang unggul, profesional, berkarakter Islami pada tingkat ASEAN tahun 2026.

### **MISI**

1. Menyelenggarakan pendidikan dan pengajaran yang berkualitas untuk memenuhi kebutuhan Pendidikan Bahasa Arab di masyarakat
2. Menyelenggarakan penelitian untuk pengembangan ilmu kependidikan Bahasa Arab.
3. Menyelenggarakan pengabdian kepada masyarakat dalam rangka pengembangan dan penerapan ilmu kependidikan Bahasa Arab.
4. Menjalin kerjasama dengan berbagai perguruan tinggi lain, baik di dalam maupun di luar negeri dan dengan berbagai pihak lain yang mempunyai komitmen kuat dalam memajukan Pendidikan Bahasa Arab.

### **TUJUAN**

1. Mencetak tenaga pendidik baik guru maupun dosen dalam bidang Pendidikan Bahasa Arab yang profesional.
2. Melahirkan peneliti di bidang Pendidikan Bahasa Arab.
3. Mewujudkan calon tenaga ahli Pendidikan Bahasa Arab yang mempunyai kemampuan melakukan penelitian yang relevan demi mempercepat peningkatan dan pengembangan mutu Pendidikan Bahasa Arab sehingga lebih baik dan lebih handal.
4. Melahirkan pengelola Pendidikan Bahasa Arab dengan membudayakan nilai-nilai Islami dalam semua aspek kegiatan.

## **VISI, MISI DAN TUJUAN PROGRAM STUDI S2 PENDIDIKAN AGAMA ISLAM**

### **VISI**

Menjadi Program Studi Magister yang unggul, profesional dan berkarakter dalam bidang pendidikan agama Islam di tingkat ASEAN pada tahun 2026

### **MISI**

1. Menyelenggarakan pendidikan dan pengajaran yang berkarakter, bermutu tinggi dengan berstandar BAN PT dan ISO 9001:2015 berbasis teknologi informasi
2. Menyelenggarakan risetinter dan multidisipliner untuk pengembangan Ilmu Pendidikan Agama Islam
3. Pengembangan dan penerapan Ilmu Pendidikan Agama Islam melalui pengabdian masyarakat
4. Menjalin kerjasama dan networking dalam bidang pendidikan agama Islam.

### **TUJUAN**

1. Menghasilkan lulusan Magister bidang Pendidikan Agama islam yang unggul, profesional, berkarakter dan berbasis teknologi informasi
2. Menghasilkan temuan inovatif dalam bidang pendidikan agama Islam berbasis inter dan multi disipliner
3. Memberikan layanan kepada masyarakat di bidang pendidikan agama Islam
4. Mengembangkan kerjasama dan networking dalam bidang pendidikan agama Islam.

## **VISI, MISI DAN TUJUAN PROGRAM STUDI S2 HUKUM EKONOMI SYARIAH**

### **VISI**

Menjadi Program Studi berkelas ASEAN dalam kajian Hukum Ekonomi Syariah yang terintergrasi dengan kearifan lokal pada 2026.

### **MISI**

1. Menyelenggarakan kegiatan pendidikan dan pengajaran jenjang Magister yang berorientasi pada penguasaan dan pengembangan keilmuan di bidang Hukum Ekonomi Syariah.
2. Menyelenggarakan penelitian untuk pengembangan dan pembaharuan ilmu Hukum Ekonomi Syariah dengan pendekatan multidisipliner.
3. Menyelenggarakan pengabdian dalam rangka memecahkan berbagai permasalahan di bidang Hukum Ekonomi Syariah yang berkembang di masyarakat.
4. Menyelenggarakan manajemen perguruan tinggi ditingkat Program Studi yang modern dan profesional.
5. Menjalin dan memperluas kerjasama dengan berbagai pihak baik pada tingkat nasional maupun internasional untuk penguatan dan pengembangan Program Studi Magister Hukum Ekonomi Syariah.

### **TUJUAN**

1. Menghasilkan akademisi profesional dalam bidang Hukum Ekonomi Syariah
2. Menghasilkan peneliti yang mampu mengembangkan kajian tentang Hukum Ekonomi Syariah.
3. Meningkatkan pengetahuan para Arbiter, Advokat, hakim dan mampu menyelesaikan kasus di bidang Hukum Ekonomi Syariah.
4. Menghasilkan konsultan dan praktisi di bidang Keuangan Syariah dan Dewan Pengawas Syariah
5. Menghasilkan lulusan yang religius, menjunjung tinggi kebenaran, kritis, inovatif dan kreatif dalam kehidupan sehari-hari.
6. Menghasilkan lulusan yang kompeten, berdaya saing dan dapat menyelesaikan berbagai persoalan khususnya dibidang Hukum Ekonomi Syariah
7. Menjalin kerjasama dengan lembaga-lembaga lain dalam Tri Dharma Perguruan Tinggi

**VISI, MISI DAN TUJUAN  
PROGRAM STUDI S2 MANAJEMEN BISNIS SYARIAH**

**VISI**

Menjadi program studi magister yang profesional dan unggul di tingkat ASEAN dalam ilmu manajemen bisnis syariah terapan berbasis kearifan lokal pada tahun 2026.

**MISI**

1. Menyelenggarakan pendidikan program studi magister manajemen bisnis syariah yang mengintegrasikan nilai-nilai Islam dan kearifan lokal.
2. Menyelenggarakan penelitian berbasis manajemen bisnis syariah untuk menjawab kebutuhan masyarakat.
3. Meningkatkan kontribusi program studi manajemen bisnis syariah untuk pemberdayaan masyarakat.
4. Membangun kolaborasi program studi manajemen bisnis syariah dalam skala nasional dan internasional.

**TUJUAN**

1. Menghasilkan lulusan yang Islami, professional, berkarakter dan kompeten.
2. Menghasilkan penelitian yang inovatif, interdisipliner atau multidisipliner.
3. Memberikan kontribusi pada kesejahteraan masyarakat.
4. Menghasilkan kolaborasi yang mutualisme dalam pengembangan bisnis syariah.



**BAB III**  
**KURIKULUM PASCASARJANA**

**KURIKULUM PROGRAM STUDI S3**  
**MANAJEMEN PENDIDIKAN ISLAM**

**A. Beban Studi**

Beban studi program doktor selama menempuh kuliah di pascasarjana IAIN Surakarta paling sedikit 42 (empat puluh dua) SKS, dengan masa studi paling lama 14 semester atau 7(tujuh) tahun akademik(Peraturan Menteri Riset, Teknologi dan Perguruan Tinggi Nomor 44 Tahun 2015).

**B. Jenis Mata Kuliah**

**1. Mata Kuliah Matrikulasi**

| <b>Mata Kuliah Matrikulasi</b> |           |  |            |
|--------------------------------|-----------|--|------------|
| No                             | Kode      | Mata Kuliah                                      | <b>SKS</b> |
| 1                              | DMPI 0001 | Bahasa Inggris (TOEFL)                           | 0          |
| 2                              | DMPI 0002 | Bahasa Arab (TOAFL)                              | 0          |
| 3                              | DMPI 0003 | Dasar-Dasar Manajemen Pendidikan                 | 0          |
| 4                              | DMPI 0004 | Teori dan Praktik Perumusan Kebijakan Pendidikan | 0          |

**2. Mata Kuliah Wajib**

| <b>a. Mata Kuliah Semester I</b>  |           |                                      |            |
|-----------------------------------|-----------|--------------------------------------|------------|
| No                                | Kode      | Mata Kuliah                          | <b>SKS</b> |
| 1                                 | DMPI 3001 | Pendekatan Studi Islam               | 3          |
| 2                                 | DMPI 3002 | Filsafat Pendidikan Islam            | 3          |
| 3                                 | DMPI 3003 | Penelitian Pengembangan Pendidikan   | 3          |
| 4                                 | DMPI 3004 | Manajemen Strategik dan Mutu Terpadu | 3          |
| 5                                 | DMPI 3005 | Manajemen Transformasi Pendidikan    | 3          |
| <b>b. Mata Kuliah Semester II</b> |           |                                      |            |
| No                                | Kode      | Mata Kuliah                          | <b>SKS</b> |

|                                    |           |  |            |
|------------------------------------|-----------|--|------------|
| 1                                  | DMPI 3006 | Inovasi Pengembangan Kurikulum Pendidikan      | 3          |
| 2                                  | DMPI 3007 | Manajemen Sumber Daya Manusia Pendidikan Islam | 3          |
| 3                                  | DMPI 3008 | Kepemimpinan Pendidikan Islam Kontemporer      | 3          |
| 4                                  | DMPI 3009 | Penulisan Proposal Disertasi                   | 3          |
| 5                                  |           | Mata Kuliah Pilihan                            | 3          |
| <b>c. Mata Kuliah Semester III</b> |           |  |            |
| No                                 | Kode      | Mata Kuliah                                    | <b>SKS</b> |
| 1                                  | DMPI 3010 | <i>Academic Writing</i>                        | 3          |
| 2                                  |           | Mata Kuliah Pilihan                            | 3          |
| 3                                  |           | Mata Kuliah Pilihan                            | 3          |
| <b>d. Mata Kuliah Semester IV</b>  |           |  |            |
| 1                                  | DMPI 1218 | Disertasi                                      | 12         |
| <b>JUMLAH</b>                      |           |  | <b>51</b>  |

### 3. Mata Kuliah Pilihan (Diambil 3 Mata Kuliah / 9 SKS)

|                               |           |   |            |
|-------------------------------|-----------|---|------------|
| <b>A. Mata Kuliah Pilihan</b> |           |   |            |
| No                            | Kode      | Mata Kuliah   | <b>SKS</b> |
| 1                             | DMPI 3011 | Manajemen Pendidikan Madrasah dan Pesantren Modern* | 3          |
| 2                             | DMPI 3012 | Psikologi Pendidikan*                               | 3          |
| 3                             | DMPI 3013 | Inovasi Manajemen Pendidikan Islam*                 | 3          |
| 4                             | DMPI 3014 | Administrasi Pendidikan                             | 3          |
| 5                             | DMPI 3015 | Pengembangan Sistem Informasi Manajemen Pendidikan  | 3          |
| 6                             | DMPI 3016 | Ekonomi Pendidikan Islam                            | 3          |
| 7                             | DMPI 3017 | Inovasi Manajemen Pembiayaan Pendidikan Islam       | 3          |
| <b>JUMLAH</b>                 |           |   | <b>21</b>  |

**KURIKULUM PROGRAM STUDI S2  
MANAJEMEN PENDIDIKAN ISLAM**

**A. Mata Kuliah Matrikulasi**

| No | Kode    | Nama Mata Kuliah | SKS |
|----|---------|------------------|-----|
| 1  | PPS 001 | Qiroatul Kutub   | 0   |
| 2  | PPS 002 | Reading Teks     | 0   |

**B. Mata Kuliah Wajib**

| No         | Kode    | Nama Mata Kuliah                                 | SKS |
|------------|---------|--|-----|
| 1          | MPI 201 | Studi Al Qur'an & Hadits                         | 2   |
| 2          | MPI 202 | Filsafat Manajemen Pendidikan Islam              | 2   |
| 3          | MPI 203 | Sejarah Pendidikan Islam                         | 2   |
| 4          | MPI 304 | Statistika & Program SPSS                        | 3   |
| 5          | MPI305  | Metodologi Penelitian<br>Manajemen Pendidikan    | 3   |
| 6          | MPI 206 | Analisis Kebijakan Pendidikan<br>Islam           | 2   |
| 7          | MPI 207 | Manajemen Sumber Daya<br>Manusia                 | 2   |
| 8          | MPI 208 | Manajemen Kurikulum                              | 2   |
| 9          | MPI 209 | Manajemen Strategik dan Mutu<br>Pendidikan Islam | 2   |
| 10         | MPI 210 | Manajemen Lembaga Pendidikan<br>Islam            | 2   |
| 11         | PPS 203 | Penulisan Karya Ilmiah &<br>Bimbingan Tesis      | 2   |
| 12         | PPS 304 | <i>Field Study</i>                               | 3   |
| 13         | PPS 805 | Tesis  | 8   |
| Jumlah SKS |         |  | 37  |

**C. Mata Kuliah Pilihan**

| No | Kode    | Nama Mata Kuliah                                  | SKS |
|----|---------|---|-----|
| 1  | MPI 211 | Evaluasi Manajemen Program<br>Pendidikan*)        | 2   |
| 2  | MPI 212 | Pendidikan Karakter*)                             | 2   |
| 3  | MPI 213 | Manajemen Kewirausahaan*)                         | 2   |
| 4  | MPI 214 | Manajemen Pendidikan Non<br>Formal dan Informal*) | 2   |
| 5  | MPI 215 | Pendidikan Daring untuk                           | 2   |

|            |         |   |    |
|------------|---------|---|----|
|            |         | Sekolah Menengah dan Madrasah*)         |    |
| 6          | MPI 216 | Manajemen Pembiayaan Pendidikan Islam*) | 2  |
| 7          | MPI 217 | Perilaku Organisasi Madrasah*)          | 2  |
| 8          | MPI 218 | Teknologi Pendidikan Islam*)            | 2  |
| 9          | MPI 219 | Manajemen Pembelajaran*)                | 2  |
| Jumlah SKS |         |   | 18 |

#### D. Sebaran Mata Kuliah

| <b>1. Mata Kuliah Matrikulasi</b> |         |  | <b>SKS</b> |
|-----------------------------------|---------|--|------------|
| 1                                 | PPS 001 | Qiroatul Kutub                               | 0          |
| 2                                 | PPS 002 | Reading Teks                                 | 0          |
| <b>2. Mata Kuliah Semester I</b>  |         |  |            |
| 1                                 | MPI 201 | Studi Al Qur'an & Hadits                     | 2          |
| 2                                 | MPI 202 | Filsafat Manajemen Pendidikan Islam          | 2          |
| 3                                 | MPI 203 | Sejarah Pendidikan Islam                     | 2          |
| 4                                 | MPI 304 | Statistika & Program SPSS                    | 3          |
| 5                                 | MPI305  | Metodologi Penelitian Manajemen Pendidikan   | 3          |
| 6                                 | MPI 206 | Analisis Kebijakan Pendidikan Islam          | 2          |
| 7                                 | MPI 208 | Manajemen Kurikulum                          | 2          |
| <b>JUMLAH YANG DITEMPUH</b>       |         |  | <b>16</b>  |
| <b>3. Mata Kuliah Semester II</b> |         |  | <b>SKS</b> |
| 1                                 | MPI 207 | Manajemen Sumber Daya Manusia                | 2          |
| 2                                 | MPI 209 | Manajemen Stategik dan Mutu Pendidikan Islam | 2          |
| 3                                 | MPI 210 | Manajemen Lembaga Pendidikan Islam           | 2          |
| 4                                 | MPI 211 | Evaluasi Manajemen Program Pendidikan *)     | 2          |
| 5                                 | PPS 203 | Penulisan Karya Ilmiah & Bimbingan Tesis     | 2          |

|   |         |  |            |
|---|---------|--|------------|
| 6   | MPI 212 | Pendidikan Karakter *)                                   | 2          |
| 7   | MPI 213 | Manajemen Kewirausahaan *)                               | 2          |
| 8   | MPI 214 | Manajemen Pendidikan Nonformal dan Informal *)           | 2          |
| 9   | MPI 215 | Pendidikan Daring untuk Sekolah Menengah dan Madrasah *) | 2          |
| 10  | MPI 216 | Manajemen Pembiayaan Pendidikan Islam*)                  | 2          |
| <b>JUMLAH YANG DITEMPUH</b>                 |         |  | <b>14</b>  |
| <b>4. Mata Kuliah Semester III</b>          |         |  | <b>SKS</b> |
| 1   | PPS 304 | <i>Field Study</i>                                       | 3          |
| <b>JUMLAH YANG DITEMPUH</b>                 |         |  | <b>3</b>   |
| <b>5. Mata Kuliah Semester IV</b>           |         |  | <b>SKS</b> |
| 1   | PPS 805 | Tesis  | 8          |
| <b>JUMLAH TOTAL SKS</b>                     |         |  | <b>47</b>  |
| <b>JUMLAH TOTAL SKS YANG WAJIB DITEMPUH</b> |         |  | <b>41</b>  |

**KURIKULUM PROGRAM STUDI S2  
PENDIDIKAN BAHASA ARAB**

**A. Mata Kuliah Matrikulasi**

| No | Kode    | Nama Mata Kuliah | SKS |
|----|---------|------------------|-----|
| 1  | PPS 001 | Qiroatul Kutub   | 0   |
| 2  | PPS 002 | Reading Teks     | 0   |

**B. Mata Kuliah Wajib dan Pilihan**

| No                          | Kode    | Nama Mata Kuliah                                    | SKS       |
|-----------------------------|---------|---|-----------|
| 1                           | MPBA201 | Studi Al-Qur'an dan Hadits                          | 2         |
| 2                           | MPBA202 | Semantik dan Leksikologi Bahasa Arab                | 2         |
| 3                           | MPBA203 | Metodologi Penelitian Pendidikan Bahasa             | 2         |
| 4                           | MPBA204 | Sejarah Bahasa Arab dan Pembelajarannya             | 2         |
| 5                           | MPBA205 | Ilmu Terjemahan dan metodenya                       | 2         |
| 6                           | MPBA206 | Psiko Sosio Linguistik Bahasa Arab*)                | 3         |
| 7                           | MPBA207 | Al-Balaghah wa Al-Ushuliyah                         | 2         |
| 8                           | MPBA308 | Pengembangan Kurikulum dan Model Pembelajaran PBA   | 3         |
| 9                           | MPBA309 | Pengembangan Evaluasi PBA                           | 3         |
| 10                          | MPBA310 | Pengembangan Kemahiran Bahasa Arab                  | 3         |
| 11                          | MPBA311 | Pengembangan bahan ajar bahasa Arab *)              | 3         |
| 12                          | MPBA312 | Pengembangan media dan teknologi PBA *)             | 3         |
| 13                          | MPBA313 | Manajemen lembaga PBA *)                            | 3         |
| 14                          | MPBA314 | Studi Perbandingan dan Analisis Kesalahan *)        | 3         |
| 15                          | MPBA315 | Falsafah waHadharah Islamiyah*)                     | 3         |
| 16                          | PPS 203 | Penulisan Karya Ilmiah dan Bimbingan Proposal Tesis | 2         |
| 17                          | PPS 304 | Field Study   | 3         |
| 18                          | PPS 805 | Tesis   | 8         |
| <b>Total SKS MK Wajib</b>   |         |   | <b>34</b> |
| <b>Total SKS MK Pilihan</b> |         |   | <b>18</b> |

### C. Sebaran Mata Kuliah

| No | Kode     | Mata kuliah   | Semester |    |   |   |
|----|----------|---|----------|----|---|---|
|    |          |   | 1        | 2  | 3 | 4 |
| 1  | MPBA201  | Studi Al-Qur'an dan Hadits                          | 2        |    |   |   |
| 2  | MPBA202  | Semantik dan Leksikologi Bahasa Arab                | 2        |    |   |   |
| 3  | MPBA203  | Metodologi Penelitian Pendidikan Bahasa             | 2        |    |   |   |
| 4  | MPBA204  | Sejarah Bahasa Arab dan Pembelajarannya             | 2        |    |   |   |
| 5  | MPBA205  | Ilmu Terjemahan dan metodenya                       | 2        |    |   |   |
| 6  | MPBA206  | Psiko Sosio Linguistik Bahasa Arab*)                |          | 3  |   |   |
| 7  | MPBA207  | Al-Balaghah wa Al-Ushuliyah                         | 2        |    |   |   |
| 8  | MPBA308  | Pengembangan Kurikulum dan Model Pembelajaran PBA   |          | 3  |   |   |
| 9  | MPBA309  | Pengembangan Evaluasi PBA                           |          | 3  |   |   |
| 10 | MPBA310  | Pengembangan Kemahiran Bahasa Arab                  | 3        |    |   |   |
| 11 | MPBA311  | Pengembangan bahan ajar bahasa Arab*)               |          | 3  |   |   |
| 12 | MPBA312  | Pengembangan media dan teknologi PBA*)              |          | 3  |   |   |
| 13 | MPBA313  | Manajemen lembaga PBA*)                             |          | 3  |   |   |
| 14 | MPBA314  | Studi Perbandingan dan Analisisi Kesalahan*)        |          | 3  |   |   |
| 15 | MPBA 315 | Falsafah wa Hadharah Islamiyah*)                    |          | 3  |   |   |
| 15 | PPS 203  | Penulisan Karya Ilmiah dan Bimbingan Proposal Tesis |          | 2  |   |   |
| 16 | PPS 304  | Field Study   |          |    | 3 |   |
| 17 | PPS 805  | Tesis   |          |    |   | 8 |
|    |          | Jumlah SKS  | 15       | 14 | 3 | 8 |

**KURIKULUM PROGRAM STUDI S2  
PENDIDIKAN AGAMA ISLAM**

**A. Mata Kuliah Matrikulasi:**

| No | Kode    | Nama Mata Kuliah | SKS |
|----|---------|------------------|-----|
| 1  | PPS 001 | Qiroatul Kutub   | 0   |
| 2  | PPS 002 | Reading Teks     | 0   |

**B. Mata Kuliah Wajib:**

| No     | Kode     | Komponen Mata Kuliah                              | SKS |
|--------|----------|---|-----|
| 1      | MPAI 201 | Pengembangan Studi Islam dalam Kebhinekaan        | 3   |
| 2      | MPAI 302 | Teori Pembelajaran dan Perkembangan Peserta Didik | 3   |
| 3      | MPAI 303 | Metodologi Penelitian Pendidikan                  | 3   |
| Jumlah |          |   | 9   |
| 4      | MPAI 304 | Pengembangan Kurikulum dan Model Pembelajaran PAI | 3   |
| 5      | MPAI 305 | Pengembangan Penilaian Pembelajaran PAI           | 3   |
| 6      | MPAI 206 | Kepemimpinan Pendidikan Islam                     | 3   |
| Jumlah |          |   | 9   |
| 7      | MPAI 307 | Action Research                                   | 3   |
| 8      | PPS 203  | Penulisan Karya Ilmiah & Bimbingan Proposal Tesis | 2   |
| 9      | PPS 304  | <i>Field Study</i>                                | 3   |
| 10     | PPS 805  | Tesis   | 8   |
| Jumlah |          |   | 16  |

**C. Mata Kuliah Pilihan:**

| No | Kode     | Mata Kuliah Pilihan/Konsentrasi           | SKS |
|----|----------|---|-----|
| 1  | MPAI 309 | Pegolahan Data Berbasis Komputer          | 3   |
| 2  | MPAI 310 | Pengembangan Pembelajaran PAI di Sekolah  | 3   |
| 3  | MPAI 311 | Pengembangan Pembelajaran PAI di Madrasah | 3   |
| 4  | MPAI 312 | Supervisi Kepala Sekolah dan Guru         | 3   |



|        |          |  |    |
|--------|----------|--|----|
| 5      | MPAI 313 | Pemikiran Modern dalam Islam           | 3  |
| 6      | MPAI 308 | Studi Naskah (Kajian Kitab Arab Pegon) | 3  |
| Jumlah |          |  | 18 |

#### D. Sebaran Mata Kuliah

##### Semester I

| No     | Kode     | Mata Kuliah                                       | SKS |
|--------|----------|---|-----|
| 1      | MPAI 301 | Pengembangan Studi Islam dalam Kebhinekaan        | 3   |
| 2      | MPAI 302 | Teori Pembelajaran & Perkembangan Peserta Didik   | 3   |
| 3      | MPAI 304 | Pengembangan Kurikulum dan Model Pembelajaran PAI | 3   |
| 4      | MPAI 206 | Kepemimpinan Pendidikan Islam                     | 3   |
| 5      | MPAI 303 | Metodologi Penelitian Pendidikan                  | 3   |
| Jumlah |          |   | 15  |

##### Semester II

| No     | Kode     | Mata Kuliah                                       | SKS |
|--------|----------|---|-----|
| 1      | MPAI 305 | Pengembangan Penilaian Pembelajaran PAI           | 3   |
| 2      | MPAI 307 | Action Research                                   | 3   |
| 3      | MPAI 308 | Studi Naskah (Kajian Kitab Arab Pegon)            | 6   |
|        | MPAI 309 | Pengolahan Data Berbasis Komputer                 |     |
|        | MPAI 310 | Pengembangan Pembelajaran PAI di Sekolah          |     |
|        | MPAI 311 | Pengembangan Pembelajaran PAI di Madrasah         |     |
|        | MPAI 312 | Supervisi Kepala Sekolah dan Guru                 |     |
|        | MPAI 313 | Pemikiran Modern dalam Islam                      |     |
| 4      | PPS 203  | Penulisan Karya Ilmiah & Bimbingan Proposal Tesis | 2   |
| Jumlah |          |   | 14  |

**Semester III**

| <b>No</b> | <b>Kode</b> | <b>Mata Kuliah</b>                    | <b>SKS</b> |
|-----------|-------------|---------------------------------------|------------|
| 1         | PPS 304     | Uji Kompetensi ( <i>Field Study</i> ) | 3          |
| Jumlah    |             |                                       | 3          |

**Semester IV**

| <b>No</b> | <b>Kode</b> | <b>Mata Kuliah</b> | <b>SKS</b> |
|-----------|-------------|--------------------|------------|
| 1         | PPS 805     | Tesis              | 8          |
| Jumlah    |             |                    | 8          |

**KURIKULUM PROGRAM STUDI S2  
HUKUM EKONOMI SYARIAH**

**A. Mata Kuliah Matrikulasi**

| No | Kode    | Nama Mata Kuliah | SKS |
|----|---------|------------------|-----|
| 1  | PPS 001 | Qiroatul Kutub   | 0   |
| 2  | PPS 002 | Reading Teks     | 0   |

**B. Mata Kuliah Wajib**

| No | Kode MK  | Mata Kuliah   | SKS |
|----|----------|---|-----|
| 1  | MHES 301 | Studi al-Qur'an dan Hadis (Teori dan Aplikasi)      | 3   |
| 2  | MHES 302 | Teori dan Metodologi Hukum Islam                    | 3   |
| 3  | MHES 303 | Pendekatan dalam pengkajian Islam                   | 3   |
| 4  | MHES 304 | Filsafat Ilmu                                       | 3   |
| 5  | MHES 305 | Metodologi Penelitian Hukum Ekonomi Syariah         | 3   |
| 6  | MHES 306 | Hukum kontrak Bisnis Syariah                        | 3   |
| 7  | MHES 307 | Analisis Lembaga Keuangan Syariah                   | 3   |
| 8  | PPS 203  | Penulisan Karya Ilmiah dan Bimbingan Proposal Tesis | 2   |
| 9  | PPS 805  | Tesis   | 8   |
| 10 | PPS 304  | Field Studi   | 3   |
|    |          | Total SKS   | 34  |

**C. Mata Kuliah Pilihan:**

| No | Kode MK  | Mata Kuliah                               | SKS |
|----|----------|---|-----|
| 1  | MHES308  | Hukum Pasar Modal Syariah                 | 3*  |
| 2  | MHES 309 | Isu-isu Kontemporer Hukum Ekonomi Syariah | 3*  |
| 3  | MHES310  | Politik Hukum                             | 3*  |
| 4  | MHES311  | Penyelesaian Sengketa Bisnis Syariah      | 3*  |
| 6  | MHES312  | Analisis Lembaga Filantropi Islam         | 3*  |

|                 |         |                        |    |
|-----------------|---------|------------------------|----|
| 7               | MHES313 | Hibrid Kontrak Syariah | 3* |
| Total Beban SKS |         |                        | 18 |

Keterangan:

\*Mata kuliah pilihan

\*Mahasiswa wajib mengambil minimal 2 mata kuliah pilihan (6 SKS)

#### D. Sebaran Mata Kuliah

| No | Kode     | Mata Kuliah                                    | SKS | SM I | SM II | SM III | SM IV |
|----|----------|--|-----|------|-------|--------|-------|
| 1  | MHES 301 | Studi al-Qur'an dan Hadis (Teori dan Aplikasi) | 3   | √    |       |        |       |
| 2  | MHES 302 | Teori dan Metodologi Hukum Islam               | 3   | √    |       |        |       |
| 3  | MHES 303 | Pendekatan dalam pengkajian Islam              | 3   | √    |       |        |       |
| 4  | MHES 304 | Filsafat Ilmu                                  | 3   | √    |       |        |       |
| 5  | MHES 305 | Metodologi Penelitian Hukum Ekonomi Syariah    | 3   | √    |       |        |       |
| 6  | MHES 306 | Hukum Kontrak Bisnis Syariah                   | 3   |      | √     |        |       |
| 7  | MHES 307 | Analisis Lembaga Keuangan Syariah              | 3   |      | √     |        |       |
| 8  | MHES 308 | Hukum Pasar Modal Syariah*                     | 3   |      | √     |        |       |
| 9  | MHES 309 | Isu-isu Kontemporer Hukum Ekonomi Syariah*     | 3   |      | √     |        |       |
| 10 | MHES 310 | Politik Hukum*                                 | 3   |      | √     |        |       |
| 11 | MHES 311 | Penyelesaian Sengketa Bisnis Syariah*          | 3   |      | √     |        |       |
| 12 | MHES 312 | Analisis Lembaga Filantropi Islam*             | 3   |      | √     |        |       |
| 13 | MHES 313 | Hibrid Kontrak Syariah*                        | 3   |      | √     |        |       |

|             |         |   |   |    |    |   |   |
|-------------|---------|---|---|----|----|---|---|
| 14          | PPS 203 | Penulisan Karya Ilmiah dan Bimbingan Proposal Tesis | 2 |    | √  |   |   |
| 15          | PPS 304 | <i>Field Study</i>                                  | 3 |    |    | √ |   |
| 16          | PPS 805 | Tesis   | 8 |    |    |   | √ |
| SKS Per SMT |         |   |   | 15 | 14 | 3 | 8 |

Keterangan

\*Mata kuliah Pilihan (mahasiswa wajib mengambil 2 mata kuliah (6 SKS) pilihan)

**BAB IV**  
**PENDAFTARAN, TEMPAT PERKULIAHAN**  
**DAN BIAYA PENDIDIKAN**

Pascasarjana IAIN Surakarta menerima pendaftaran mahasiswa baru setiap semester untuk perkuliahan semester gasal dan genap pada tahun akademik berjalan.

**A. Persyaratan Pendaftaran**

1. Salinan Ijazah dan Transkrip Nilai S1 legalisir dengan IPK 3,00.
2. Lulusan perguruan tinggi luar negeri menyertakan legalisasi Ijazah dari Kemenristek Dikti.
3. Pas photo berwarna ukuran 2x3 sebanyak 2 lembar, ukuran 3x4 sebanyak 2 lembar, dan ukuran 4x6 sebanyak 2 lembar.
4. Soft Copy Foto.
5. Foto Copy Kartu Keluarga sebanyak 2 lembar.
6. Foto Copy KTP sebanyak 2 lembar.
7. Surat ijin/ tugas belajar dari instansi tempat bekerja (bagi yang bekerja).
8. Daftar Riwayat Hidup (CV).

**B. Materi Ujian Masuk**

Materi Ujian Masuk Program Magister (S2) meliputi :

1. Tes Potensi Akademik (TPA)
2. Bahasa Inggris
3. Bahasa Arab

**C. Cara Pendaftaran**

1. Pendaftaran calon mahasiswa Program Magister secara *offline* (datang langsung ke Pascasarjana IAIN Surakarta pada jam kerja) dan *online* sesuai dengan jadwal melalui website: [siakad.iain-surakarta.ac.id/pmb.php](http://siakad.iain-surakarta.ac.id/pmb.php).
2. Pendaftaran dibuka setiap semester (baik semestergasalmaupun genap). Berkas pendaftaran diserahkan ke Sekretariat setiap hari kerja Senin s.d Jumat (07.30 s.d 16.00).
3. Perkuliahan semester gasal diselenggarakan pada bulan Juli - Desember dan perkuliahan semester genap pada bulan Januari-Juni.

#### **D. Tempat Perkuliahan**

Tempat perkuliahan di Gedung Pascasarjana IAIN Surakarta. Kelas yang tersedia di Pascasarjana IAIN Surakarta adalah kelas reguler.

#### **E. Waktu Perkuliahan**

Perkuliahan dilaksanakan Senin s/d Jum'at pada jam kerja.

Dalam situasi tertentu pelaksanaan perkuliahan dapat dilakukan pada hari Sabtu, atau atas kesepakatan dosen dan mahasiswa.

#### **F. Biaya Pendidikan**

Biaya pendidikan untuk program Magister ditetapkan berdasarkan Keputusan Rektor IAIN Surakarta yang meliputi:

1. Sumbangan Pembinaan Pendidikan (SPP) dibayar tiap semester minimal 4 semester (2 tahun) untuk Program Magister.
2. Her-registrasi dibayar setiap semester.
3. Biaya Perpustakaan dibayar satu kali selama studi.
4. Biaya ujian tesis dibayar sesuai ketentuan yang berlaku sebelum pelaksanaan ujian.
5. Biaya Wisuda dibayar sesuai ketentuan yang berlaku sebelum pelaksanaan wisuda.
6. Pembayaran biaya-biaya diatas wajib dilakukan sesuai dengan tanggal dan tempat serta cara yang ditetapkan.

## **BAB V**

### **KATEGORI MAHASISWA**

Pascasarjana IAIN Surakarta hanya menerima mahasiswa reguler dan mahasiswa pindahan dengan syarat sebagai berikut:

#### **A. Mahasiswa Reguler**

Mahasiswa reguler adalah mahasiswa yang terdaftar pada Pascasarjana IAIN Surakarta sesuai dengan prosedur normal, dan dengan demikian memiliki hak dan kewajiban sebagaimana tercantum dalam pedoman akademik.

#### **B. Mahasiswa Pindahan**

Mahasiswa pindahan adalah mahasiswa yang berasal dari perguruan tinggi lain ataupun dari program studi lain.

1. Persyaratan untuk menjadi mahasiswa pindahan adalah sebagai berikut:
  - a. Mengajukan permohonan kepada Direktur.
  - b. Melampirkan Surat Keterangan Pindah dari Pimpinan Pascasarjana asal dan melampirkan persyaratan sebagai mahasiswa baru.
  - c. Melampirkan SK dan sertifikat peringkat akreditasi prodi asal minimal yang setingkat dengan akreditasi di prodi pascasarjana IAIN Surakarta.
  - d. Lulus tes masuk.
  - e. Membayar uang pendaftaran dan biaya lain sesuai ketentuan.
2. Mahasiswa pindahan memiliki hak dan kewajiban yang sama dalam perkuliahan, kehadiran, melaksanakan tugas-tugas, dan penggunaan sarana dan prasarana akademik.
3. Mata kuliah yang dapat dikonversi adalah mata kuliah yang sesuai dengan matakuliah di prodi Pascasarjana IAIN Surakarta.
4. Yang bersangkutan diberikan Nomor Induk Mahasiswa.
5. Mata kuliah dengan nilai yang diakui dimasukkan ke dalam KHS dan mata kuliah yang akan diambil dimasukkan ke dalam KRS.
6. Masa studi mahasiswa pindahan tetap sama dengan mahasiswa reguler hanya diakui mata kuliah yang sesuai/ linier.



## **BAB VI**

### **AKADEMIK DAN KEMAHASISWAAN**

#### **A. Her-Registrasi dan Pembayaran SPP**

1. Her-registrasi adalah proses pendaftaran ulang setiap mahasiswa baru dan lama untuk dapat mengikuti kegiatan perkuliahan dan memperoleh hak-hak akademik sebagaimana ketentuan yang berlaku pada semester bersangkutan.
2. Mahasiswa yang belum dinyatakan lulus, wajib melakukan her-registrasi setiap awal semester, kecuali bagi mahasiswa yang akan cuti kuliah.
3. Mahasiswa yang tidak melakukan her-registrasi selama 2 (dua) semester berturut-turut dinyatakan keluar/ berhenti kuliah dari Pascasarjana IAIN Surakarta.
4. Jika pada siacad online tidak muncul nama dan nomor induk mahasiswa setelah daftar kelas tetap terbit dalam semester berjalan maka mahasiswa dianggap cuti atau kehilangan hak dan kewajibannya pada semester berlangsung.
5. Persyaratan her-registrasi sebagai berikut :
  - a. Melakukan pembayaran biaya her-registrasi dan SPP di Bank yang ditunjuk oleh institusi;
  - b. Mengumpulkan kwitansi/ slip pembayaran biaya her-registrasi dan SPP, ke Bagian Administrasi Keuangan Pascasarjana IAIN Surakarta;
  - c. Mengisi Kartu Rencana Studi (KRS) online bagi mahasiswa aktif;
  - d. Terdaftar pada Daftar Kelas Tetap (DKT) bagi mahasiswa aktif.

#### **B. Cuti Kuliah**

1. Mahasiswa yang akan mengambil cuti kuliah wajib mengajukan permohonan cuti kuliah kepada Direktur 2 minggu sebelum masa her-registrasi ditutup. Surat permohonan ditandatangani mahasiswa dan dosen PA yang bersangkutan.
2. Surat Keterangan Cuti Kuliah diterbitkan selambat-lambatnya 3 (tiga) hari setelah masa her-registrasi ditutup.
3. Izin cuti kuliah baru dapat diberikan kepada mahasiswa semester II.

4. Cuti kuliah diberikan hanya 2 kali tidak boleh berturut-turut selama masa studi (masa studi maksimal 8 semester).
5. Mahasiswa yang mengambil cuti kuliah tidak dikenai biaya perkuliahan.
6. Waktu pelaksanaan her-registrasi sesuai jadwal/kalender akademik yang berlaku.
7. Cuti kuliah hanya dapat dilakukan karena alasan medis, rangkap studi/penelitian dan ibadah haji atau alasan lain yang dapat dibenarkan.
8. Cuti kuliah tidak menambah batas akhir penyelesaian studi.
9. Selama masa cuti kuliah mahasiswa tidak berhak mendapatkan pelayanan akademik.
10. Cuti kuliah diajukan sebelum perkuliahan dimulai.
11. Mahasiswa yang sudah selesai cuti kuliah diharuskan mengajukan permohonan aktif kuliah kembali dengan melakukan her-registrasi.

### **C. Bimbingan Akademik**

1. Bimbingan akademik meliputi: konsultasi KRS, penulisan proposal tesis dan kegiatan akademik lainnya.
2. Setiap mahasiswa selama studi dibimbing oleh seorang dosen Pembimbing Akademik (PA).
3. Tugas dan kewajiban PA:
  - a. Membimbing mahasiswa dalam menentukan beban kredit maksimum dan merencanakan pengambilan mata kuliah.
  - b. Membantu kelancaran administrasi akademik seperti mengesahkan Kartu Rencana Studi (KRS), dan Kartu Perubahan Rencana Studi (KPRS).
  - c. Menumbuhkan dan mengembangkan kesadaran mahasiswa untuk semangat belajar, disiplin, dan memiliki akhlaq yang luhur.
  - d. Memberikan peringatan lisan dan/atau tertulis apabila mahasiswa yang dibimbing prestasinya dinilai kurang.
  - e. Memberikan laporan secara tertulis mengenai tugas-tugasnya kepada Direktur, setiap akhir semester.
  - f. Membantu mahasiswa memahami prosesi akademik Pascasarjana dan IAIN Surakarta.
  - g. Membimbing penulisan proposal tesis.

- h. Membantu menemukan jalan keluar untuk mengatasi permasalahan yang menghambat studi.
  - i. Memotivasi mahasiswa untuk melakukan kegiatan pendidikan/ pengajaran, penelitian, penerbitan dan/atau pengabdian masyarakat.
4. Direktur dapat melakukan peninjauan kembali penunjukkan dosen PA, apabila terjadi ketidakserasian antara PA dengan mahasiswa yang bersangkutan.

#### **D. Perkuliahan**

1. Dosen program magister minimal bergelar doktor dan berpangkat minimal lektor.
2. Untuk matakuliah yang berkaitan dengan skill bisa menggunakan praktisi.
3. Perkuliahan dilaksanakan selama 1 semester dengan waktu proses pembelajaran efektif selama paling sedikit 16 minggu, termasuk ujian tengah semester dan ujian akhir semester. (Permenristek Dikti No. 44 Tahun 2015)
4. Ketentuan perkuliahan bagi mahasiswa sebagai berikut:
  - a. Mahasiswa wajib mengikuti kuliah yang ditetapkan Pascasarjana dan tugas-tugas yang diberikan sehubungan dengan perkuliahan tersebut dalam waktu yang ditentukan.
  - b. Kegiatan perkuliahan hanya diizinkan bagi mahasiswa yang telah melakukan registrasi/ her-registrasi dan telah dicatat dalam daftar kelas tetap (DKT).
  - c. Kehadiran mahasiswa dibuktikan dengan mengisi daftar hadir.
  - d. Kehadiran tatap muka sedikitnya 75% (12 kali).

#### **E. Berhenti Kuliah**

Mahasiswa Pascasarjana IAIN Surakarta dapat diberhentikan kuliah, apabila:

1. Tidak melakukan her-registrasi selama 2 (dua) semester secara berturut-turut.
2. Mengundurkan diri atas permintaan sendiri.
3. Melanggar peraturan yang berlaku di IAIN Surakarta.
4. Melanggar hukum atau peraturan perundang-undangan yang berlaku.
5. Tidak dapat menyelesaikan studi tepat waktu selama masa studi yang diberikan.

## **F. Wisuda**

1. Mahasiswa yang telah menyelesaikan studi dan memenuhi persyaratan yang ditentukan.
2. Persyaratan mengikuti wisuda:
  - a. Membayar biaya wisuda;
  - b. Mengisi formulir pendaftaran wisuda dengan melampirkan :
    - 1) Legalisir ijazah S1;
    - 2) Surat Rekomendasi Wisuda dari Pascasarjana;
    - 3) Surat Keterangan Bebas Perpustakaan dari UPT Perpustakaan;
    - 4) Surat Keterangan Bebas Keuangan dari Subag Keuangan.
  - c. Menyerahkan buku kenang-kenangan yang relevan dengan program studinya ke Perpustakaan Pascasarjana sebanyak 2 buah.
  - d. Telah dinyatakan lulus oleh Pascasarjana.
  - e. Menyerahkan Tesis yang telah direvisi sebanyak 4 (lima) buah :
    - 1) Pembimbing : 1 (satu) buah
    - 2) Arsip Biro Tesis : 1 (satu) buah
    - 3) Perpustakaan Pasca : 1 (satu) buah
    - 4) Perpustakaan IAIN : 1 (satu) buah

## **BAB VII**

### **UJIAN-UJIAN DAN PREDIKAT KELULUSAN**

#### **A. Jenis Ujian**

1. Ujian Mata Kuliah
  - (a) Ujian Tengah Semester
  - (b) Ujian Akhir Semester
2. Ujian Tesis
  - (a) Ujian Seminar Proposal
  - (b) Ujian Tesis

#### **B. Ujian Mata Kuliah**

1. Ujian Mata Kuliah terdiri dari :
  - a. Ujian Tengah Semester (UTS), yang dilaksanakan pada tengah semester.
  - b. Ujian Akhir Semester (UAS), yang dilaksanakan pada akhir semester.
2. Ujian Akhir Semester dapat diselenggarakan berdasarkan kalender akademik.
3. Ujian mata kuliah dapat berbentuk lisan/ tertulis/ membuat karya tulis atau dengan berbagai kombinasi sesuai dengan jenis mata kuliah dan atas pertimbangan dosen yang bersangkutan.
4. Ujian mata kuliah dilakukan oleh dosen mata kuliah yang bersangkutan sesuai dengan kewenangannya masing-masing atau penyelenggaraannya secara teknis dibantu dengan menyerahkan kepada bagian akademik Pascasarjana IAIN Surakarta.
5. Mengikuti perkuliahan pada mata kuliah yang bersangkutan minimal 75% dari kewajiban tatap muka.
6. Jika mahasiswa tidak hadir dalam ujian tanpa alasan yang dapat dibenarkan, maka yang bersangkutan dinyatakan gagal ujian.
7. Jika mahasiswa tidak hadir dalam ujian dengan alasan yang dapat dibenarkan, maka yang bersangkutan diberi kesempatan untuk mengikuti ujian susulan/khusus, setelah mendapat persetujuan dari Direktur Pascasarjana IAIN Surakarta.
8. Mahasiswa yang memperoleh nilai ujian C, C-, D dan E dinyatakan gagal ujian dan harus memperbaiki/ mengulang/ remidi dengan mengikuti kuliah dan ujian

perbaikan sebelum yang bersangkutan menempuh Seminar Proposal Tesis.

9. Nilai hasil tes perbaikan adalah nilai terakhir.

### C. Penilaian Mata Kuliah dan Ujian-Ujian

1. Penilaian hasil ujian mata kuliah dan ujian-ujian lain dapat dilakukan dengan memberikan nilai angka, nilai huruf atau nilai bobot.
2. Penilaian prestasi belajar dalam suatu mata kuliah diberikan atas dasar gabungan nilai makalah, nilai partisipasi dalam seminar, nilai ujian tengah semester dan nilai ujian akhir semester.
3. Nilai lulus untuk mata kuliah adalah 65 (C+)
4. Konversi penilaian sebagai berikut:

| <b>Nilai Angka</b> | <b>Nilai Huruf</b> | <b>Nilai Bobot</b> | <b>Keterangan</b>  |
|--------------------|--------------------|--------------------|--|
| 95 – 100           | A+                 | 4,00               | Diberikan kepada mahasiswa genius yang mengetahui amat baik materi perkuliahan ditambah dengan pemahaman mendalam dan interpretasi yang orisinal |
| 90 – 94            | A                  | 3,75               |  |
| 85 – 89            | A-                 | 3,50               | Diberikan kepada mahasiswa yang mengetahui amat baik materi perkuliahan ditambah dengan pemahaman dan interpretasi yang baik.                    |
| 80 – 84            | B+                 | 3,25               |  |
| 75 – 79            | B                  | 3,00               | Diberikan kepada mahasiswa yang mengetahui materi perkuliahan dengan baik ditambah dengan pemahaman dan interpretasi yang memadai.               |
| 70 – 74            | B-                 | 2,75               |  |
| 65 – 69            | C+                 | 2,50               | Diberikan kepada mahasiswa yang mengetahui materi perkuliahan dengan baik.   |
| 60 – 64            | C                  | 2,25               | Gagal  |
| 50 – 54            | C-                 | 2,00               | Gagal  |
| 55 – 59            | D                  | 1,00               | Gagal  |
| 00 – 49            | E                  | 0,00               | Gagal  |

#### **D. Indeks Prestasi dan Predikat Kelulusan**

1. Indeks Prestasi Semester (IPS) adalah hasil perhitungan jumlah nilai seluruh mata kuliah (jumlah sks kali nilai bobot) pada suatu semester, dibagi dengan jumlah sks.
2. Penentuan Indeks Prestasi Semester dilakukan setelah nilai semua mata kuliah semester diterima dari para pengampu mata kuliah.

$$IPS = \frac{\sum \text{Jumlah sks} \times \text{nilai (bobot)}}{\text{Jumlah SKS}}$$

3. Indeks Prestasi Kumulatif (IPK) adalah hasil perhitungan jumlah nilai (jumlah sks kali nilai bobot) semua mata kuliah dibagi dengan jumlah sks.
4. Penentuan Indeks Prestasi Kumulatif (IPK) dilakukan setelah mahasiswa menyelesaikan seluruh mata kuliah dan ujian-ujian sesuai ketentuan.

$$IPS = \frac{\sum \{ \sum \text{Jumlah sks} \times \text{nilai (bobot)} \}}{\sum \text{Jumlah SKS}}$$

5. Mahasiswa dinyatakan lulus bila memperoleh IPK minimal 2,75.
6. Predikat kelulusan mahasiswa sebagai berikut :  
IPK 2,75 – 3,40 : Memuaskan  
IPK 3,41 – 3,70 : Sangat Memuaskan  
IPK 3,71 – 4,00 : Dengan Pujian/ Cumlaude
7. Lulusan terbaik adalah yang memiliki IPK 3,71 sampai 4,00 dan tidak melebihi masa studi 4 semester.

#### **E. Verifikasi Bahan-bahan Ujian**

1. Bahan-bahan ujian yang wajib diverifikasi sebelum ujian dilaksanakan meliputi: 1) Bahan ujian tengah semester dan akhir semester, 2) Proposal tesis, 3) Seminar Proposal Tesis, 5) Ujian Tesis.
2. Sedapat mungkin verifikasi dilakukan langsung dihadapan mahasiswa yang bersangkutan sehingga dapat mendiskusikan kelaikan bahan yang akan diujikan.
3. Verifikasi dilakukan oleh dosen Pascasarjana IAIN Surakarta.

#### **F. Ujian Proposal**

1. Proposal yang berasal dari penulisan tugas Mata Kuliah Penulisan Karya Ilmiah dan Bimbingan Tesis dapat dimajukan untuk Ujian Proposal Tesis.
2. Presentasi yang disajikan mahasiswa dalam Ujian Proposal Tesis antara lain berisi: (a) latar belakang masalah, (b)

- identifikasi, pembatasan dan perumusan masalah, (c) tujuan dan manfaat penelitian, (d) penelitian terdahulu yang relevan, termasuk kajian pustaka, perdebatan akademik serta teori dan temuan penelitian terkait, (e) metodologi yang digunakan dalam penelitian secara detil, dan (f) daftar pustaka (sekitar 30 – 40 sumber).
3. Persyaratan mengikuti Seminar Proposal Tesis sebagai berikut :
    - a. Telah melakukan her-registrasi dan membayar SPP (tidak cuti) pada semester yang berlaku saat Ujian Proposal Tesis dilaksanakan.
    - b. Mengisi formulir pendaftaran Seminar Proposal Tesis.
    - c. Lulus mata kuliah Metodologi Penelitian dan melampirkan foto copy KHS.
    - d. Menyerahkan kartu bimbingan proposal tesis.
    - e. Menyerahkan Proposal Tesis yang telah mendapat persetujuan dosen pembimbing, sebanyak 5 (lima) buah peruntukan:
      - 1) Penguji I merangkap Ketua Sidang
      - 2) Penguji II merangkap Sekretaris Sidang
      - 3) Penguji Utama
      - 4) Arsip Biro Tesis
      - 5) Mahasiswa ybs
  4. Proposal Tesis yang telah dinyatakan layak/disetujui dan ditandatangani oleh dosen Pembimbing Proposal Tesis dapat diajukan untuk Ujian Proposal Tesis.
  5. Seminar Proposal Tesis dilaksanakan dalam satu Majelis/Sidang Ujian Proposal Tesis, yang terdiri dari Peserta dan Tim Penguji Seminar Proposal Tesis.
  6. Tim Penguji Seminar Proposal Tesis terdiri dari 3 (tiga) orang, antara lain : Penguji I merangkap Ketua Sidang (1 orang), Penguji II merangkap Sekretaris Sidang (1 orang) dan Penguji Utama (1 orang).
  7. Mahasiswa wajib Seminar Ujian Proposal Tesis dan nilai lulus Ujian Proposal Tesis minimal 70 (2,75).
  8. Mahasiswa yang dinyatakan tidak lulus Seminar Proposal Tesis, dapat menempuh kembali Seminar Proposal Tesis dengan ketentuan sebagai berikut :
    - a. Proposal Tesis telah diperbaiki sebagaimana mestinya.
    - b. Persyaratan sebagaimana pendaftar baru Seminar Proposal Tesis.



## **G. Tesis dan Ujian Tesis**

1. Mahasiswa wajib menuliskan karya ilmiah dalam bentuk tesis (S2).
2. Tesis merupakan hasil penelitian yang dilakukan mahasiswa baik penelitian kepustakaan (*library research*) maupun penelitian lapangan (*field research*).
  - a. Judul tesis diusulkan oleh mahasiswa kepada Sekretaris Prodi.
  - b. Judul tesis dapat diajukan setelah mahasiswa menyelesaikan ujian semester II dan lulus mata kuliah metodologi penelitian.
  - c. Pembimbing tesis adalah dosen yang bergelar minimal doktor berpangkat lektor.
3. Persyaratan Penetapan Pembimbing Tesis :
  - a. Telah melakukan her-registrasi semester III.
  - b. Menyerahkan proposal tesis sebanyak 1 buah.
4. Tesis adalah karya tulis akademik akhir yang menunjukkan hasil studi dan atau penelitian yang disusun dengan cara dan bentuk yang sesuai dengan peraturan yang ditetapkan dan dilakukan oleh mahasiswa Pascasarjana di bawah pengawasan dosen Pembimbing Tesis sebagai salah satu syarat untuk memperoleh gelar magister. Isi tesis berupa laporan hasil penelitian individual yang bersifat ilmiah (penelitian empiris maupun kajian pustaka) sesuai dengan disiplin keilmuan mahasiswa.
5. Persyaratan mengikuti Ujian Tesis sebagai berikut :
  - a. Telah melakukan her-registrasi dan membayar SPP (tidak cuti) pada semester yang berlaku saat Ujian Tesis dilaksanakan.
  - b. Mengisi formulir pendaftaran Ujian Tesis.
  - c. Membayar biaya Ujian Tesis.
  - d. Menyerahkan sertifikat TOEFL/TOSE dan TOAFL/TOSA (skor minimal 500).
  - e. Artikel jurnal yang relevan dengan judul yang dipublikasikan pada jurnal ber ISSN.
  - f. Menunjukkan sertifikat seminar/ pelatihan/ workshop yang relevan dengan program studi minimal 5 buah.
  - g. Lembar konsultasi (kartu bimbingan tesis) yang ditanda tangani oleh pembimbing.
  - h. Tesis telah disetujui Pembimbing Tesis (dilampirkan disetiap tesis).

- i. Surat keterangan bebas keuangan dari bagian administrasi keuangan atau menunjukkan foto copy slip pembayaran SPP semester terakhir.
- j. Menyerahkan foto copy KHS semester I – III.
- k. Menyerahkan Tesis dengan cover merah tua yang telah mendapat persetujuan dosen Pembimbing Tesis, sebanyak 5 (lima) buah :
  - 1) Penguji I merangkap Ketua Sidang
  - 2) Penguji II merangkap Sekretaris Sidang
  - 3) Penguji Utama
  - 4) Arsip Biro Tesis
  - 5) Mahasiswa ybs
6. Tesis yang telah dinyatakan layak/disetujui dan ditandatangani oleh Dosen Pembimbing Tesis dapat diajukan untuk Ujian Tesis.
7. Lolos Check Turnitin (Plagiarism) sesuai dengan Keputusan Dirjen Pendis No. 7142 Tahun 2017 tentang Pencegahan Plagiarism di PTKI 20%.
8. Ujian Tesis dilaksanakan dalam satu Majelis/Sidang Ujian Tesis, yang terdiri dari Peserta dan Tim Penguji Ujian Tesis.
9. Tim Penguji Tesis terdiri dari 3 (tiga) orang, antara lain : Penguji I merangkap Ketua Sidang (1 orang), Penguji II merangkap Sekretaris Sidang (1 orang) dan Penguji Utama (1 orang).
10. Mahasiswa wajib lulus Ujian Tesis dan nilai lulus Ujian Tesis minimal 70 (2,75).
11. Mahasiswa yang dinyatakan tidak lulus ujian Tesis, dapat menempuh kembali ujian Tesis dengan ketentuan sebagai berikut:
  - a. Tesis telah diperbaiki sebagaimana mestinya.
  - b. Persyaratan sebagaimana pendaftar baru ujian Tesis.

## **BAB VIII**

### **PENULISAN KARYA ILMIAH**

#### **A. Jenis Karya Ilmiah**

Karya Ilmiah mahasiswa yang dimaksud di sini adalah proposal tesis, makalah untuk tugas perkuliahan, naskah tesis, dan artikel yang diterbitkan dalam jurnal ilmiah Pascasarjana IAIN Surakarta.

#### **B. Aturan Pokok Penulisan**

1. Naskah harus merupakan karya sendiri yang belum dipublikasikan dalam bentuk buku, artikel dalam jurnal maupun prosiding seminar.
2. Naskah bukan jiplakan atau *plagiarisme*.
3. Materi utama (isi pokok) minimal 80% orisinal.
4. Referensi harus otoritatif, minimal dalam tiga bahasa yakni Indonesia, Arab, dan Inggris.
5. Referensi utama dan primer bukan dari karya terjemahan.
6. Menggunakan banyak data dan informasi (konsep, istilah, nama tokoh, nama tempat, dan angka-angka) dalam uraian.

#### **C. Larangan Plagiarisme**

1. Semua karya ilmiah (makalah, proposal tesis, bahan ujian pendahuluan tesis, dan ujian tesis) wajib melampirkan lembar hasil pengecekan plagiarisme dari situs/laman pengecekan plagiarisme yang kredibel, yang menyatakan bahwa karya yang ada mencapai minimal 80% orisinal (Keputusan Dirjen Pendis No. 7142 Tahun 2017 tentang Pencegahan Plagiarisme di PTKI).
2. Karya ilmiah yang mengandung plagiarisme maka akan dilakukan pembatalan nilai, pemberhentian mahasiswa dari Pascasarjana dan pencabutan gelar.
3. Bentuk-bentuk plagiarisme antara lain:
  - a. Karya orang lain diakui sebagai karya pribadi.
  - b. Mengutip kalimat atau ide orang lain tanpa keterangan sumber.
  - c. Mengutip ide orang lain dengan menggunakan struktur kalimat yang sama meskipun dengan redaksi yang

berbeda tanpa memberikan keterangan sumber kutipan.

- d. Mengutip ide karya diri sendiri (self plagiarism) dengan menggunakan struktur kalimat yang sama meskipun dengan redaksi yang berbeda tanpa memberikan keterangan sumber kutipan.
- e. Mengutip secara dominan (terlalu banyak) kalimat dan ide dari sumber yang sangat terbatas, meskipun memberikan keterangan sumber yang digunakan, sehingga tidak terlihat ide otentik dari penulis sendiri.

#### **D. Kewajiban Melampirkan Lembar Hasil Pengecekan Plagiarisme**

Semuakaryailmiah(makalah, proposal, bahan ujian pendahuluan tesis, dan bahan ujian tesis) wajibdilengkapi dengan melampirkan lembar hasil pengecekan *plagiarism* dari situs/laman pengecekan plagiarisme yang kredibel, yang menyatakan bahwa karya yang ada mencapai 80% orisinal. Diantara situs/laman pengecekan plagiarisme adalah:

1. Turnitin (<http://turnitin.com>)
2. Plagiarism (<http://plagiarisma.net>)
3. Duplicity-Checker (<http://duplicity-checker.easytools.info>)
4. Dupli Checker (<http://www.duplichecker.com>)
5. Plagiarism Checker (<http://www.plagiarismchecker.com>)

#### **E. KarakterKarya Ilmiah**

Karya ilmiah hendaknya memenuhi karakter sebagai berikut:

1. Deskriptif

Makalahmenguraikandenganjelasdatapentingtentang topikbahasan,sepertikonsep,istilah,gagasan,namatokoh, nama tempat, angka-angka dan lain-lain.

2. Kritis

Dalammenguraikandatatatersebutpenulis harus bersikap kritisterhadap sumber, data dan informasi. Penulis harus senantiasamempertanyakanvaliditas sumberdataserta mengkritisinyadariberbagaisudutpandang.Iaharus selalu bertanya;mengapadataainidemikian?Apaartinya?mengapa ia timbul? apa tujuannya? dan pertanyaan-pertanyaan lain yang relevan.

3. Analitis

Dalam menguraikan data, penulis juga harus bersikap analitis, yakni aktivitas penjabaran permasalahan dalam bentuk mengurai, memilah, membandingkan, dan mengelompokkan suatu permasalahan.

4. Ringkas Padat

Dalam makalah, penulis menguraikan hanya hal-hal yang relevan, penting dan berfaedah. Makalah yang baik ialah yang padat isinya dengan data, analisis dan pandangan kritis. Makalah seharusnya menguraikan permasalahan dan pembahasan beserta alternatif penyelesaiannya untuk dibahas di dalam kelas.

5. Memenuhi Syarat Penulisan Ilmiah

Makalah harus lengkap dengan menyebutkan sumber, catatan kaki, daftar kepustakaan dan sebagainya, sesuai dengan petunjuk yang ada dalam buku pedoman penulisan karya ilmiah.

## **F. Format Penulisan**

Setiap makalah untuk memenuhi tugas Mata Kuliah sebagai persyaratan Ujian Akhir Semester (UAS) dan format tesis yang diformat menjadi artikel, diwajibkan memenuhi spesifikasi sebagai berikut:

1. Judul makalah.
2. Nama penulis, NIM, Nama Instansi, dan alamat e-mail.
3. Abstrak sebanyak 1(satu)paragrafatausekitar3s.d.5 kalimat (berisi ringkasan dan kesimpulan).
4. Kata kunci sebanyak 3 kata.
5. Teks makalah ditulis dengan huruf Times New Roman font 12. Untuk tulisan Arab catatan kaki ditulis berdasarkan Turabian Style dan font Arabic Type setting size 14 jarak 1 spasi.
6. Tebal makalah antara 30.000-40.000 karakter.
7. Daftar pustaka (sumber sekunder mayoritas dari jurnal ilmiah nasional dan internasional terbaru).
8. Makalah boleh ditulis dalam bahasa Indonesia, Arab atau Inggris.

## **BAB IX**

### **TUGAS DAN KEWAJIBAN DOSEN**

#### **A. Dosen**

Dosen yang menjadi pengampu mata kuliah semuanya berpendidikan Doktor (Ph.D) dan/atau berpangkat Guru Besar (Profesor) dengan kualifikasitertentu.

#### **B. Tugas Dosen Pembimbing Akademik**

1. Membantu mahasiswa mengenali dan mengidentifikasi minat dan bakat serta kemampuan akademik mahasiswa bimbingannya.
2. Membantu mahasiswa dalam mempersiapkan dan menyusun rencana studi (menetapkan jenis mata kuliah) sesuai minat, bakat dan kemampuan akademik mahasiswa bimbingannya.
3. Membantu mahasiswa dalam penulisan proposal tesis sejak awal perkuliahan.
4. Memantau perkembangan studi mahasiswa bimbingannya.
5. Membantu mahasiswa mengatasi permasalahan yang menghambat studi.
6. Melibatkan mahasiswa untuk melakukan kegiatan pendidikan/pengajaran, penelitian, penerbitan dan/atau pengabdian masyarakat.

#### **C. Kewajiban Pembimbing Tesis**

1. Memberikan arahan kepada mahasiswa agar dalam penulisan tesis dengan mematuhi rambu-rambu penulisan karya ilmiah yang berlaku, menggunakan referensi yang banyak, otoritatif, berwawasan global/ internasional dan *up to date*.
2. Mendorong mahasiswa agar penulisan tesis dapat diselesaikan maksimal 1 (satu) Semester.
3. Mendorong mahasiswa untuk berkonsultasi rutin dengan pembimbing, serta untuk melaporkan perkembangan penulisan tesis sekurang-kurangnya 4 (empat) bulan sekali.
4. Dosen berkewajiban menandatangani Buku atau Lembar Konsultasi setiap kali kegiatan bimbingan.

## **BAB X**

### **LAYANAN ADMINISTRASI**

#### **A. Her-Registrasi/ Pembayaran SPP dan Pengisian KRS**

1. Setiap mahasiswa diwajibkan melakukan her-registrasi dan membayar SPP sesuai ketentuan setiap semester (gasal dan genap) secara *online*.
2. Pengisian KRS paket sesuai ketentuan.
3. Mahasiswa yang tidak melakukan her-registrasi dan tidak melakukan pembayaran SPP dapat dinyatakan cuti.
4. Untuk menghindari hal yang tidak diinginkan mahasiswa disarankan untuk menyimpan bukti fisik semua dokumen pelayanan.

#### **B. Pelepasan dan Wisuda**

1. Mahasiswayang sudah menyelesaikan seluruh program perkuliahan dan memenuhi persyaratan wisuda.
2. Selain mengikuti wisuda, wisudawan magister Pascasarjana IAIN Surakarta juga diwajibkan mengikuti upacara pelepasan (inagurasi) yang diselenggarakan Pascasarjana IAIN Surakarta.
3. Selain persyaratan yang ditetapkan Pascasarjana, calon wisudawan diwajibkan pula memenuhi persyaratan yang ditetapkan oleh panitia.

#### **C. Pengambilan Ijazah dan Transkrip Akademik**

1. Mahasiswa yang telah menyelesaikan seluruh program dan memenuhi semua persyaratan administrasi, termasuk telah diwisuda berhak memperoleh ijazah dan transkrip akademik.
2. Pengambilan ijazah bagi yang tidak mengikuti wisuda maksimal 15 hari setelah acara wisuda.
3. Pengambilan ijazah dan transkrip akademik dilakukan yang bersangkutan paling lama 1 (satu) tahun setelah wisuda.
4. Keterlambatan pengurusan dan/atau pengambilan ijazah dikenakan sanksi sesuai ketentuan.

## **BAB XI TATATERTIB MAHASISWA**

### **A. Status Mahasiswa**

Seluruh mahasiswa mempunyai status, hak dan kewajiban yang sama sebagai mahasiswa tanpa membedakan pangkat/ golongan, jabatan dan status sosial lainnya.

### **B. Hak dan Kewajiban Mahasiswa**

1. Hak mahasiswa meliputi :
  - a. Mendapatkan bimbingan akademik selama menempuh studi.
  - b. Mengikuti perkuliahan sesuai mata kuliah yang diambil pada semester bersangkutan.
  - c. Mengikuti kegiatan akademik terstruktur dan mandiri.
  - d. Mengambil cuti kuliah karena alasan yang dapat dibenarkan.
  - e. Mengikuti dan menghadiri berbagai kegiatan yang diselenggarakan Pascasarjana seperti kuliah umum, seminar-seminar, penelitian, pengabdian masyarakat, ujian proposal, serta ujian tesis.
  - f. Mahasiswa berhak memperoleh nilai atau predikat kelulusan yang didasarkan pada obyektifitas ilmiah
2. Kewajiban mahasiswa meliputi :
  - a. Menjaga nama baik almamater, agama dan bangsa.
  - b. Mematuhi semua ketentuan/peraturan yang berlaku pada Pascasarjana IAIN Surakarta.
  - c. Tidak melakukan tindakan-tindakan yang melanggar hukum.

### **C. Tugas dan Kewajiban Mahasiswa**

1. Mahasiswa diwajibkan menjaga nama baik almamater, agama dan bangsa dan mematuhi semua tata tertib dan ketentuan yang telah ditetapkan
2. Mahasiswa baru wajib mengikuti Orientasi Studi.
3. Mahasiswa wajib mendaftar ulang setiap semester.
5. Mahasiswa wajib mengikuti perkuliahan minimal 75% dari kewajiban tatap muka setiap semester dan mengikuti kegiatan lainnya, seperti seminar, workshop dan lain-lain, jumlah tatap muka.
6. Mahasiswa wajib menghadiri perkuliahan dan ujian-ujian



lebih awal dari waktu yang ditentukan.

7. Mahasiswa tidak dibenarkan menyontek, melakukan tindakan plagiarisme atau tindakan serupa yang negatif dalam bidang akademik.
8. Mahasiswawajib berpakaian rapi dan sopan, tidak diperkenankanmemakaikaos T-shirtatausandalserta rambut panjang.
9. Mahasiswa perempuan wajib menggunakan busana Muslimah yang tidak ketat dan transparan.
10. Mahasiswa wajib turut menciptakan suasana bersih, rapi, nyaman, tertib, dan aman.
11. Mahasiswa dilarang mengaktifkan dering handphone pada saat acara resmi, perkuliahan, dan ujian-ujian.
12. Mahasiswa dilarang merusak fasilitas/taman, merokok dan membuang sampah/puntung rokok di sembarang tempat.
13. Mahasiswa yang melanggar tata tertib dikenakan sanksi sesuai ketentuan.

#### **D. Alumni**

1. Lulusan Program Magister Pascasarjana IAIN Surakarta secara otomatis tergabung dalam Ikatan Alumni Pascasarjana IAIN Surakarta (IKAPASCA) sehingga berhak untuk dipilih menjadi pengurus.
2. Setiap alumni berkewajiban memelihara nama baik almamater.
3. Setiap alumni dianjurkan turut berpartisipasi dalam mendukung pengembangan program studi Pascasarjana IAIN Surakarta dalam bentuk:
  - a. Sumbangan dana;
  - b. Sumbangan fasilitas;
  - c. Saran untuk perbaikan proses pembelajaran;
  - d. Pengembangan jejaring